

Anuario de Arqueología 2015



Universidad de la República
Facultad de Humanidades y Ciencias de la Educación
Departamento de Arqueología

ANUARIO DE ARQUEOLOGÍA 2015

<http://anuarioarqueologia.fhuce.edu.uy>
anuariodearqueologia@gmail.com

Instituto de Ciencias Antropológicas. Departamento de Arqueología – Facultad de Humanidades y Ciencias de la Educación – UdelaR.

ISSN: 1688-8774

ILUSTRACIÓN DE PORTADA: Figuras presentes en varios artículos de la edición 2015. Arte: Paula Tabárez

EDITOR RESPONSABLE

Leonel Cabrera

SECRETARÍA DE EDICIÓN

Andrés Florines

Paula Tabárez

CONSEJO EDITOR

Jorge Baeza – Uruguay

Roberto Bracco – Uruguay

Leonel Cabrera – Uruguay

Carmen Curbelo – Uruguay

Antonio Lezama – Uruguay

José López Mazz – Uruguay

COMITÉ CIENTÍFICO

Tania Andrade Lima - Brasil

Antonio Austral - Argentina

Martín Bueno - España.

Primitiva Bueno - España.

Felipe Criado Boado - España.

Nora Franco – Argentina.

Arno A. Kern – Brasil.

Jorge Kulemeyer –Argentina.

Daniel Loponte - Argentina

Hugo Gabriel Nami - Argentina

Fernando Oliva – Argentina

Patrick Paillet – Francia

Gustavo Politis – Argentina.

Ana María Rocchietti – Argentina.

Mónica Sans – Uruguay

Marcela Tamagnini – Argentina.

Fernanda Tocchetto - Brasil

Andrés Troncoso – Chile.

AGRADECEMOS LA COLABORACIÓN EN ESTE NÚMERO:

COMITÉ EDITOR

Leonel Cabrera Pérez - Uruguay

José María López Mazz - Uruguay

COMITÉ CIENTÍFICO

Jorge Kulemeyer – Argentina

Daniel Loponte -Argentina

Fernando Oliva – Argentina

Mónica Sans - Uruguay

Manuel Santos- España

Marcela Tamagnini - Argentina

Daniel Troncoso – Chile

El contenido de los artículos es responsabilidad de los autores y no necesariamente refleja el criterio o la política editorial del Anuario de Arqueología. La reproducción parcial o total de esta obra puede hacerse previa aprobación del Editor y mención de la fuente.

El Anuario de Arqueología agradece el aporte de todos los autores que participan en esta edición.

ÍNDICE

	Pág.
Editorial.....	7

Proyectos de Docentes del Departamento de Arqueología (F.H.Cs.Ed.-UdelaR)

Cabrera, Leonel Contenidos simbólicos y técnicas de grabado en las manifestaciones rupestre del norte uruguayo. Un abordaje desde la Arqueología Experimental.....	18
-----------------------------------------------------------------------------------------------------------------------------------------------------------------------	----

Lezama Antonio, Laura Brum, Eduardo Keldjian y Andrés Gascue Avances en la Arqueología Marítima de la Bahía de Maldonado: Prospección, Inventario y Relevamiento Documental.....	24
-------------------------------------------------------------------------------------------------------------------------------------------------------------------------------------	----

Artículos Científicos

Barreto, Isabel La población de Colonia del Sacramento durante el período portugués: vida, muerte e interacción étnica en el siglo XVIII.....	46
--------------------------------------------------------------------------------------------------------------------------------------------------	----

Mazarino, Joaquín, Christopher Duarte y Roberto Bracco Datación por OSL: Un ejemplo de aplicación.....	72
-----------------------------------------------------------------------------------------------------------	----

Rocchietti, Ana María Arte Rupestre. Singularidad Radical.....	88
-------------------------------------------------------------------	----

Reseña de trabajos monográficos de Estudiantes

Arcaus, Aparicio La Calera Real del Dacá. Aproximación a la construcción del Espacio.....	115
----------------------------------------------------------------------------------------------	-----

Mut, Patricia Paleodieta de los pobladores prehistóricos del este del Uruguay: un retrato isotópico.....	147
-------------------------------------------------------------------------------------------------------------	-----

Artículos inéditos

Erchini, Carina Sitio histórico La Represa, Canelones, Uruguay.....	180
------------------------------------------------------------------------	-----

La población de Colonia del Sacramento durante el período portugués: vida, muerte e interacción étnica en el siglo XVIII.

Isabel Barreto Messano
Universidad de la República
isabarmes@gmail.com

Resumen

El Río de la Plata constituyó un elemento muy importante en la expansión portuguesa hacia el sur, que considerará este río como el límite natural de sus dominios en América. La fundación de Colonia del Sacramento en 1680, formó parte de ese proyecto de expansión lusitana. Si bien la fundación obedece a fines comerciales, implícitamente constituyó una estrategia de expansión política bien organizada y pautada. Las disputas entre ambas coronas ibéricas por el control de esta plaza fuerte, se deben justamente por su posición estratégica, así como su importancia económica y política. Durante el siglo XVIII, Colonia del Sacramento se transformará en un centro económico, principalmente debido al tráfico de esclavos y al activo contrabando a través del sistema fluvial del Plata. La política de poblamiento instrumentada por la corona lusitana, transformará la fortaleza platense en un núcleo colonizador, buscando garantizar la presencia portuguesa en la zona, a la vez que en un centro productivo y comercial, lo que se verá truncado en varias oportunidades por parte de las fuerzas españolas.

El presente trabajo considera como objetivo principal conocer a través de un abordaje propio de la Biodemografía, el proceso poblacional de una región que tuvo gran influencia en el territorio y que marcó de alguna manera las relaciones interétnicas entre sus habitantes. Para ello se analiza la situación de la población residente en la Colonia del Sacramento durante el siglo XVIII en lo que refiere a su movimiento natural. El período de estudio elegido responde a la disponibilidad de datos poblacionales y de series continuas a nivel de archivos, intentando cubrir el período hasta el fin de la dominación portuguesa en 1777.

Abstract

The La Plata river was a very important factor in the Portuguese expansion to the south, as they considered this river as the natural boundary of their domains in the Americas. The founding of Colonia del Sacramento in 1680 was a part of the Lusitanian expansion agenda. Although the primary purpose of the foundation was commercial, it implicitly constituted a well-organized political expansion strategy. The frequent disputes between the two Iberian crowns for the control of this stronghold were in effect due to its strategic position and its economic and political importance. During the eighteenth century, Colonia del Sacramento would become an economic center,

mainly due to the slave trade and active smuggling through the La Plata river system. The settlement policy implemented by the Portuguese crown aimed to transform this stronghold – while maintaining its status as a productive and commercial center – into a colonizing core, with the final goal of ensuring the Portuguese presence in the area. This effort would once and again be thwarted by Spanish forces.

The main objective of this paper is to apply a biodemographical approach to gain knowledge about the population process of this region, which had great influence on the territory and somehow marked the interethnic relations among its inhabitants. In order to achieve this goal, we analyze the situation and natural movements of the resident population of Colonia del Sacramento during the eighteenth century. The choice of the study period responds to the availability of population data and continuous series of records, attempting to cover the period until the end of Portuguese rule in 1777.

1.- Introducción

La Colonia del Sacramento, fundada en 1680, constituyó un intento prolongado en el tiempo de extender por parte de Portugal, sus dominios en América hasta el Río de la Plata. Si bien la fundación obedeció a fines comerciales, implícitamente constituyó una estrategia de expansión política bien organizada y pautada. Distintos autores resaltan la idea de que la ocupación del territorio meridional de la América portuguesa se logró a través de distintas acciones, algunas autónomas y otras patrocinadas por la propia Corona lusitana, de traer pobladores. El objetivo era la ocupación de un espacio geográficamente impreciso de la frontera meridional ubicada entre ambos imperios ibéricos (desde Río Grande do Sul a Colonia del Sacramento). A la imprecisión territorial, se le agregaba la poca exactitud de saber quien ejercía la soberanía efectiva sobre el propio territorio (Kuhn & Camissoli 2013).

Si bien se trata de una zona de frontera, donde se daba una menor presencia administrativa con un escaso y por momentos ausente control social, la región se conforma como un territorio donde se suceden procesos complejos de interacción entre sus habitantes. La situación generada por ambos imperios ibéricos durante los siglos XVII y XVIII, permite “la configuración de una área de exclusión, con una población heterogénea, sin que se conforme un territorio “indígena” propiamente dicho, sino un espacio complejo de mestizaje, comercio, evasión, conspiración ...” (Cabrera Pérez, 2015:5). Dicha situación condicionaría la dinámica poblacional del territorio y el mestizaje de las poblaciones interactuantes.

El devenir de Colonia de Sacramento, con intentos fallidos y exitosos de pasar a manos españolas, estuvo marcado por la constante presión (militar y diplomática) ejercida desde Buenos Aires se ejerce. Esto lleva a que se sucedan intentos violentos de toma de posesión de la plaza fuerte por un lado, lo que además pauta las relaciones que desde la propia Colonia se establecen con las poblaciones indígenas misioneras (integrantes de la fuerza sitiadora) así como con otros grupos indígenas del territorio de la Banda Oriental (Cabrera Pérez, 2015). Las interacciones que se suceden hacia

dentro como fuera de la Colonia, así como los sucesos que afectaron a la población, pueden ser analizados e interpretados a partir de la documentación generada desde la propia Colonia del Sacramento. Esta historia ha sido narrada y analizada a partir de las disputas entre ambas coronas ibéricas; numerosas publicaciones dan cuenta de los constantes tratados, conflictos y guerras ocurridas en relación a ello. Sin embargo, poco se conoce de la vida al interior de la Colonia durante el período portugués.

El Río de la Plata constituyó un elemento muy importante en la expansión portuguesa hacia el sur, que considerará este río como límite natural del Brasil. Si bien las disputas entre España y Portugal se deben a la importancia económica y política de esta plaza fuerte, sobre todo por su posición estratégica, Colonia del Sacramento se irá transformando con el transcurrir del siglo XVIII, en un centro económico debido principalmente a las actividades vinculadas al tráfico de esclavos por un lado, y al activo contrabando a través del sistema fluvial del Plata. Es así que hacia las primeras décadas del siglo, se constituirá en un puesto comercial de referencia, donde se intercambian productos coloniales brasileros y tejidos europeos, por cueros de la región platense y plata proveniente del Alto Perú.

Un detallado estudio de Ferrand de Almeida (1995), a partir de fuentes portuguesas y españolas, determina que la población inicial con la cual se funda Colonia del Sacramento en 1680, estaba compuesta por: 300 oficiales y soldados; 76 indios (incluye mujeres y niños); 51 negros (también mujeres y niños); 4 mulatos libres (incluida una mujer); 4 sacerdotes y 3 mujeres blancas. La plaza será rápidamente tomada por las fuerzas españolas, a través de la ofensiva realizada al mando de Antonio Vera de Mujica, con el apoyo de 3000 indios misioneros y 250 soldados españoles. El ejército portugués tenía entre 400 a 500 personas; los que no morían en batalla, eran llevados como prisioneros a Buenos Aires.

En el año 1683, Colonia del Sacramento fue devuelta a Portugal, instrumentándose la liberación de los cautivos y devolución de los esclavos, armas y objetos valiosos. A partir de este momento, la Corona portuguesa cambió su idea de proyecto para la región y comienza una colonización más efectiva como forma de defender y asegurar sus posiciones. Para ello instrumentará dos estrategias:

1.- un acercamiento hacia los indígenas del territorio. Esto se observa en los consejos dados por Bernardim Freire de Andrade (integrante del Consejo Ultramarino) al rey de Portugal, donde *“se admitirem aqueles Índios [Charvas, Minuanes, Xanas, Serranos] ao grêmio da Igreja se logra juntamente a conveniências de ter Vossa Majestade mais vassallos para a defesa d’aquella Colônia”*. Esta idea se puso en práctica durante el gobierno de Sebastián da Veiga Cabral (1699 – 1705), donde la alianza con los indígenas brindó seguridad a la región, además de las ventajas de la captura de ganado; esto se acentuará más durante la gobernación de Antonio de Vasconcelos (1722 - 1749) (Possamai 2008, 2010; Rivero 2009). Cabrera Pérez (2015), considera que Portugal intenta desarrollar un plan fundacional de asentamientos permanentes en diferentes puntos estratégicos de la región, lo que implicaba un conocimiento del territorio y sus recursos, tanto humanos como económicos. Esto necesariamente conlleva una relación de intercambio con los grupos indígenas locales. 2.- la traída de

pobladores de distintas partes del territorio lusitano, tanto de Azores como de regiones de la costa del Brasil (Ferrand de Almeida 1995). Esta estrategia se enmarca en la llamada “*política dos cassais*” desarrollada por la corona portuguesa desde el siglo XVII, con la intención de enviar a tierras brasileñas, familias ya constituidas. La idea es que un hombre casado con su familia, contribuye más que los hombres solteros, sobre todo a “*enobrecer a terra e sustentá-la*” (Ferrand de Almeida 1995:13). Para Possamai (2006), esta política de poblamiento que busca incentivar la emigración de matrimonios brindó beneficios al proceso colonizador portugués, siendo aplicada en los territorios americanos del sur a partir de la fundación de Colonia del Sacramento.

El presente trabajo considera como objetivo principal conocer a través de un abordaje propio de la Biodemografía, el proceso poblacional de una región que tuvo gran influencia en el territorio y que marcó de alguna manera, las relaciones interétnicas entre sus habitantes. Para ello se propone analizar la situación de la población residente en la Colonia del Sacramento durante el siglo XVIII, durante el período portugués (hasta su finalización en 1777), en lo que refiere a su movimiento naturalii. La elección del período obedece a dos razones: 1.- comienzo y fin del período de desarrollo de la Colonia bajo el dominio portugués; 2.- la disponibilidad de series continuas (principalmente entre los años 1730 - 1777). Los escasos datos correspondientes al siglo XVII, sólo se considerarán a nivel de antecedentes.

2.- Las fuentes

1.- Recuentos de pobladores efectuados durante el período de estudio; lamentablemente no existen padrones o listas nominativas que brinden una información acabada sobre la población de Colonia del Sacramento, los datos que se conocen provienen de las cartas de los gobernadores al rey que dan cuenta de la cantidad y condición de los vecinos tanto dentro como fuera del recinto. Esta información ha sido publicada por distintos investigadores lusitanos e incluye datos correspondientes a los años 1680, 1718, 1722, 1735, 1742 y 1760 (entre ellos se puede citar: Ferrand de Almeida 1973, 1995; Borges Monteiro, 2005; Prado, 2009; Jumar, 2004; Possamai 2006, 2008, 2010 a y b). Si bien el primer año cae fuera del presente estudio, los datos contenidos en dichos informes permiten aproximarnos a la población en sus inicios.

Con respecto a este tipo de fuente, debemos ser cuidadosos en su generalización, ya que los datos que contienen deben ser analizados en forma crítica en relación al objetivo del documento y al contexto en que el mismo es elaborado, constituyendo por tanto un corte transversal en el tiempo (Camou y Pellegrino 1994; Reher 2000). Analizar la evolución de la población a partir de ellos presenta algunas dificultades, ya que en este caso se trata de informes al Rey y sólo presentan información muy general. Por ejemplo un dato que falta es la edad de los pobladores, lo que imposibilita conocer la estructura de la población (Barreto 2009). Sin embargo, sí podemos analizar el incremento porcentual, lo que nos permitiría conocer cómo creció la población durante el siglo XVIII.

2.- Registros parroquiales del período portugués. Los primeros asientos realizados en Colonia son del año 1690 y se encuentran copiados en el Libro 3ro de Casamientos de Río de Janeiro; la feligresía de la Colonia del Sacramento fue creada en 1718. Los registros presentan cierta continuidad desde 1721 (antes se trata de hojas sueltas sin formato de libro, llevadas por el primer párroco); pero son sistemáticos y prolijos en la información a partir de 1730, cuando comienza a ser consignada en libros separados (bautismos, matrimonios y difuntos). El archivo original se conserva en la Curia Metropolitana de Río de Janeiro, y fue publicado por da Motta Buys de Barros en 2012. Para este estudio concreto, se consideran los tres tipos de registro desde el año 1730 a 1777, cuando Colonia es entregada en forma definitiva a las autoridades españolas.

2.1.- Bautismos: 2539 inscripciones de párvulos (se excluyen la población esclava adulta), considerando las variables de origen étnico de la madre y la condición de legítimo / ilegítimo del nacido (Barreto 2009).

2.2.- Matrimonios: 524 celebrados, en los cuales se considera el origen étnico y geográfico de los cónyuges para estimar endogamia diferencial en la población (Barreto 2011; Barreto y Sans 2000; Barreto *et al* 2015; Savorgnan 1950).

2.3.- Defunciones: 1957 registros de los cuales se analiza: proporción sexual, defunciones en relación a grandes categorías etarias y grupos étnicos, mortalidad en relación al rol de la población masculina (Barreto 2011).

A nivel general, este tipo de registro constituye una fuente primordial para el análisis de las poblaciones del pasado, ya que toda la vida de la población, sin importar condición, clase o color, está marcada por el ciclo vital registrado en los libros de bautismos, matrimonios y defunciones. Surgen a partir de la Contra Reforma como mecanismo de control de la iglesia Católica hacia sus feligreses y en ellos se reflejan todos los eventos que hacen a la vida de las poblaciones. Tal como dice Eliot *"Birth, copulations and death, that's all the facts when you come to brass tacks; birh, copulations and death"* (Stone 1977:42). Marcilio (2004) considera que estos archivos tienen un alcance universal, que cubren un espacio geográfico y temporal determinado, y es su carácter nominativo la principal característica que permite identificar y ubicar a cada individuo en su familia. Lo discutible de estos archivos es el "carácter serial y cronológico" (2004:16) que menciona la autora, ya que no todos los eventos se registran en el preciso momento en que ocurren ni tampoco los registros guardan un orden cronológico certero (Barreto 2009).

Es frecuente que estas fuentes presenten omisiones o datos confusos, las que no siempre pueden ser salvadas; el uso de expresiones ambiguas para consignar la edad de los registrados (tanto en bautismos, como en matrimonios y defunciones), mencionándose "párvulo", "parvulito", "adulto", "mozo"iii. También la adscripción étnica suele ser confusa en algunos casos, sobre todo en lo que respecta a los bautismos de expósitos y de hijos ilegítimos. El uso de términos como "indio infiel", "chinito", "mestiza en cuarta generación", "indio natural", "indio pampa", "indio de la tierra", entre otros, pueden hacer alusión a grupos indígenas muy diversos, mestizados

o no. Lo mismo sucede con la población de origen africano, en la que puede aparecer indistintamente el término “negro”, “pardo”, “mulato” (“negro forro” en el caso de las fuentes portuguesas) así como su condición de esclavo o liberto, categorías éstas que indican la relación social y jurídica esta población (Barreto 2009; Sans *et al.* 2011).

3.- Análisis aplicados

- Tasa de crecimiento vegetativo o natural (tcv): mide la relación entre nacidos, difuntos y población total en un año determinado. Valores por encima del 4% nos hablan de una tasa alta; entre 1 al 2%, media; baja si es menor a 1%. Las poblaciones preindustriales (Colonia del Sacramento lo es), suelen presentar tasas bajas, entre 0,5 al 1%.

- Índice de Masculinidad: es la razón hombres / mujeres x 100 en una población o sector de la población determinado. Su valor nos indica cuán masculinizada (por encima de 100) o feminizada (por debajo de 100) está una población; esto no es un dato menor, ya que afecta directamente el mercado matrimonial y el sistema de parentesco y cruzamientos de los grupos.

- Tasa Bruta de Natalidad (b): mide la relación (nacidos / población total) x 1000, en una población en un momento determinado. En este caso para estimarla se precisa el N° de recién nacidos (bautizados en el caso de una población histórica) y la población total (INE, 2015)

- Tasa Bruta de Mortalidad (m): es la relación (difuntos / población total) x 1000, en una población en un momento determinado. Para calcularla se precisa el N° de difuntos y la población total (INE, 2015)

- Tasa de Ilegitimidad global y específica por grupo étnico: la proporción de nacidos de padre desconocido o padre y madre desconocidos, sobre el total de nacimientos registrados. En este caso se estimó para la población en general así como para grupos étnicos identificados en las fuentes. Un tema a analizar es el reconocimiento o no de los hijos ilegítimos, ya que los factores que llevan tácitamente a nombrar u ocultar la ilegitimidad pueden ser diversos (el escándalo o deshonra para el padre principalmente), lo que permite pensar que la omisión del dato se relaciona con la posición socio económica que los padres podrían tener dentro de la población. Ferreyra (1998) refiere que lo que está detrás de esta categoría es la intención explícita de no hacer pública la identidad del progenitor, en aras de la preservación de una “apariencia” de orden social y buenas costumbres acordes a la moral católica.

- Índice de Endogamia (H): establecido por Savorgnan en 1950, considera las distintas uniones o matrimonios:

$$H = \frac{(AB)(ab) - (Ab)(aB)}{\sqrt{(a)(b)(A)(B)}}$$

siendo: **AB** el número de uniones endógamas; **ab** número de uniones exógamas; **Ab** y **aB** las uniones mixtas posibles; **a** y **b** representan respectivamente, hombres y mujeres de fuera del grupo de estudio, **A** y **B** hombres y mujeres pertenecientes al grupo objeto. Cuando el índice se aproxima a **1**, la población será más endógama, exógama si diera valores negativos.

4.- Resultados y discusión

4.1.- Los componentes poblacionales, tamaño y variación temporal

En 1718, el gobernador Gomes Barbosa informaba que vivían en Colonia del Sacramento y sus alrededores, 1040 habitantes, incluyendo la tropa (Barrios Pintos 2008). Hacia 1719, en otra carta establece que en el recinto interno de la plaza había 51 casas de piedra y barro, 16 o 17 hechas de cuero donde vivían los soldados casados pobres (Possamai 2006). Para octubre de 1722, el gobernador Pedro de Vasconcelos establece que en la Colonia y sus alrededores había 1775 habitantes, distribuidos en 235 hogares. La población civil es de 1372 individuos a los que hay que sumar 403 entre militares y funcionarios (Jumar 2004).

Hacia 1730, la población había crecido y mostraba cierta prosperidad; había 329 hogares y las casas estaban cubiertas de tejas. Una descripción hecha en 1735 da cuenta de la existencia de 18 calles, 16 transversales y cuatro plazas, además de la iglesia parroquial, la casa del gobernador, el hospital y la residencia de los franciscanos. Para 1742 (fecha en que se funda San Pedro), la población muestra un descenso, para alcanzar luego en 1760 su valor máximo.

Un detalle de estos datos se presentan en la **Tabla 1**; en la misma se indica los totales de población (en números absolutos) declarados en diversas cartas de los gobernadores y la tasa de crecimiento vegetativo estimada a partir de la relación entre nacidos y difuntos para los años 1735, 1742 y 1760, así como el porcentaje de población africana e indígena foránea (no platense). Si bien la información proviene de cartas y documentos diversos, el análisis de los mismos indicaría dos momentos en el desarrollo de la Colonia, con un crecimiento sostenido hasta 1735, para luego descender hacia 1742, volviendo a crecer en 1760 (no se tiene información con datos totales más allá de esta fecha).

Tabla 1 Colonia del Sacramento. 1680 – 1760 Variación poblacional, tasas de natalidad y mortalidad						
Años	Totales de población	población esclava	población indígena	<i>tcv</i>	<i>b</i>	<i>M</i>
1680	438					
1718	1040		3%			
1722	1775	16,6%	3,4%			
1730	1974	34,8%				
1735	2600			1,3	33,5	20,4
1742	1956			0,6	24,5	18
1760	3317	47,5%		-0,6	15,7	21,7

Analizando los valores de la tasa de crecimiento vegetativo, se observa que la misma desciende desde 1735 a 1760, siendo negativa en este último año. Se puede decir que el crecimiento constatado de la población obedece a un incremento en el arribo de pobladores (principalmente militares, esclavos y algunos comerciantes), que no llegan a constituir familias en el lugar, no existiendo por lo tanto, un aumento en los nacimientos y sí en las defunciones (por eso el valor negativo de *tcv*). Si bien se constata un incremento importante de individuos esclavos, los cuales llegan a constituir 47,5% de la población en 1760, éstos constituyen elementos de mercancía y de uso, no reproduciéndose. Una forma de constatarlo es a través de las tasas de natalidad y mortalidad en los años 1735, 1742 y 1760, donde se observa un descenso en la natalidad y un incremento de las defunciones. Por ejemplo, en el año 1760, por cada 1000 habitantes nacen 15,7 niños y fallecen 21,7 individuos promedio en el mismo año; esto genera un desbalance en la población considerando exclusivamente la entrada y salida biológica de los individuos.

Estos datos hay que considerarlos en el contexto en el cual Colonia del Sacramento se encuentra, ya que los mismos permiten una aproximación sincrónica que puede explicar cómo responden sus pobladores ante instancias puntuales.

La población inicial que da origen al proceso de poblamiento portugués en el Río de la Plata, está compuesta mayoritariamente por soldados (68,5%) lusitanos o descendientes de ellos nacidos en la América portuguesa, indios (17,35%) y esclavos (11,65%), el resto sacerdotes, 4 mujeres blancas y 4 mulatos libres (En Ferrand de Almeida, 1995). Hacia 1718, devuelta la Colonia a Portugal luego de la ocupación española, comienza un proceso más estable de poblamiento con la llegada de familias azorianas, lo que se refleja en el incremento de poblacional de los años siguientes. Las familias que arriban están conformadas no sólo por padres e hijos, también por otros parientes cercanos y agregados. Al respecto, Costa Rego Monteiro refiere que “*No total, os sessenta chefes de casal vieram acompanhados de duzentos e quarenta e seis*

peçoas” (Possamai 2010a:6). A estos pobladores se les distribuye tierras, yeguas y herramientas de labranza. La situación de estos pobladores no era fácil; expuestos a los ataques de soldados misioneros o españoles, suelen tener una alta mortalidad infantil (en torno al 50% de los nacidos) siendo frecuente la deserción hacia territorios españoles de algunos de sus integrantes (Possamai 2010a).

Otro aporte que debemos considerar son los esclavos africanos, presentes desde los inicios de la Colonia del Sacramento, incrementándose posteriormente. En 1680 son traídos junto con otras mercaderías, destinadas al comercio ilícito con los españoles. Para 1691, una carta del gobernador Naper de Lencastre menciona la disminución en el número de esclavos de la Colonia debido a la venta de muchos de ellos en Buenos Aires. De todas formas, el tráfico fue muy intenso y los ingresos a la Hacienda Real por este concepto, son importantes. Además de servir como mercancía, los esclavos tuvieron un rol importante como mano de obra en distintas actividades, incluso en la agricultura, extracción y transporte de cueros, así como en trabajos de índole doméstica. Hacia 1722, la población esclava estaba compuesta por 204 hombres y 90 mujeres; en 1726 había un total de 387 entre ambos sexos; para 1730, 687 (Possamai 2008). Este aumento se relaciona con el desarrollo agrícola, ganadero y comercial que tiene la población. Por otra parte, como elemento de mercancía, las fuentes indican que la Plaza de Colonia era la entrada y salida de esclavos hacia territorios españoles durante la primera mitad del siglo XVIII; por ejemplo, entre 1744 – 1745 se venden 435 esclavos cuyos destinos serán los territorios españoles (Possamai 2008).

Un componente no menor y presente desde los inicios, fueron los indígenas de la costa brasilera. Esta población que estaba bajo el control directo del gobernador, provenía de distintas aldeas del Brasil (principalmente de zonas costeras) y constituían la mano de obra en las construcciones e infraestructuras públicas de la Colonia, principalmente en las fortificaciones. Jorge Soares de Macedo traerá 200 indios flecheros provenientes de las aldeas paulistas; Manuel Lobo, 76 de las aldeas de Cabo Frío y São Barnabé, tanto hombres como mujeres y niños; en 1689, Francisco Naper de Lencastre, envía algunas parejas de indios para el servicio de la plaza. Hacia 1691, el total de indios y esclavos existentes en Colonia del Sacramento supera los 300 individuos (tanto hombres, mujeres y niños) (Possamai 2008). En las distintas etapas de reconstrucción de la ciudadela, se empleó mano de obra indígena; así lo refiere en 1718 el gobernador Manuel Gomes Barbosa al mencionar la llegada de “trinta e dois índios que se acham nesta Colônia para o trabalho”. Hacia 1722, Vasconcelos pide un nuevo envío de indígenas para que trabajen en las fortificaciones y ayuden a repeler los ataques de los indígenas misioneros. En ese mismo año, la población indígena de la Colonia estaba compuesta por 45 hombres y 16 mujeres. Si bien no se consigna el envío de grandes contingentes de indígenas de la costa brasileña para Colonia del Sacramento, todo indica que sí llegaban en forma continua pequeños grupos, aunque su número es bajo en relación a los otros pobladores (Tabla 1). La situación de estos indígenas era la misma que la de los esclavos africanos, ya que la Hacienda Real podría “rentarlos” a particulares, lo que propició en muchas circunstancias, la fuga (Possamai 2011b). Hay que tener en cuenta que para 1722, el 20% de la población no es

portuguesa.

Por otra parte, debemos considerar los grupos indígenas platenses que si bien no integran el contingente poblacional, están presentes sobre todo a partir de alianzas estratégicas que los portugueses tienen con ellos. Fruhauf García (2009) considera que

“[...] a população indígena dominava muito bem a situação de permanente litígio da região e nela se inseria, aproveitando-a do melhor modo possível. Portanto, quando aponto que os índios percebiam a situação de fronteira de uma maneira diferente é porque muitos deles desenvolveram naquela conjuntura a possibilidade de ir e vir de um lado para outro, podendo, de acordo com as suas habilidades e com as conjunturas ibéricas, passar sem maiores problemas de vassallos do rei católico para do rei fidelíssimo e viceversa” (:28).

Estas alianzas no eran estables, si bien existía cierta fluidez en los acuerdos pactados; igualmente los minuanos solían romperlos y pactar con los españoles o los indígenas misioneros, para volver luego con los portugueses. Se puede decir que estos grupos indígenas eran hábiles negociadores e interactuaban indistintamente con todos los actores presentes en la región, en función de sus propios intereses (Fruhauf García 2008). Las órdenes que Manuel Lobo trae cuando funda Colonia del Sacramento, establecen:

“Y el gentio que no quisiere dar Vassallage y solamente azeptare nra. Amistad y comercio lo conservareis con todo buen tratamiento y agasajo no consintiendo que les haga violencia para que asi pueda libremente comerciar y sera este el medio con que adquirireis todo lo de aquel desierto [...]” (Balbinot 2009:14).

Estos grupos locales fueron importantes aliados de los portugueses, no sólo en sus enfrentamientos contra españoles y los ejércitos de indígenas misioneros, si no también en las actividades de explotación ganadera, capturando y arreando ganado, extrayendo sus cueros, comercializando con caballos, etc. Por lo tanto, se busca constantemente atraer a minuanes y charrúas utilizando dádivas como el aguardiente, la yerba mate, ropa, puntas de hierro. Esto tiene dos objetivos: 1.- defender a los portugueses y la Colonia del Sacramento de cualquier ataque; 2.- desarrollar y mantener el tránsito terrestre de tropa, mercancías y ganado, hacia los territorios al sur de la corona portuguesa (Cabrera Pérez 2015).

Un elemento que debe ser mencionado cuando hablamos de la población y que además se constata en las fuentes, es la escasa presencia de mujeres en Colonia del Sacramento. Si bien no se menciona la cantidad exacta, lo que dificulta conocer si existió un “mercado matrimonial” con oferta suficiente para elegir cónyuge. Es de suponer que, al igual que en gran parte del territorio colonial platense, había un déficit de mujeres casaderas, producto de un desequilibrio entre los sexos. Esto tiene que ver con el ámbito cambiante y heterogéneo, en el cual predominan exclusivamente los

hombres, por lo tanto la mujer constituye un elemento escaso y por momentos, ausente. Estudios realizados a partir de distintos padrones, indican para el siglo XVIII en distintas regiones del Río de la Plata, valores muy altos de masculinidad (Barreto 2009; Mayo 2004).

En Colonia del Sacramento también las mujeres escaseaban; así lo deja entrever Nizza da Silva (2004) cuando menciona *“una alvará de 14 de Abril de 1732 que proibiu a saída de mulheres do Brasil sem licença régia. ...Este alvará também estava em vigor na Nova Colónia ...”* (19); la intención de la misma es justamente impedir que las pocas mujeres portuguesas se regresen a su tierra. Por otro lado, existe alguna referencia al envío desde Río de Janeiro de doce mujeres solteras *“algunas desterradas por la justicia y otras libres y escandalosas, para casarse allá, como ya lo están haciendo”* (Monteiro 1937, en: Nizza da Silva 2004: 3). Esta era una práctica muy común durante el período colonial, se pretendía que estas mujeres solteras, condenadas al destierro por pequeños delitos, prostitución o *“comportamiento escandaloso”*, se casasen con los soldados, dando origen a familias estables que garantizaran el éxito de la política de poblamiento. Possamai (2006) dice que si bien algunas de estas mujeres lograron encuadrarse en los deseos de las autoridades, constituyendo familia en el lugar adonde fueran desterradas, otras fueron fuente de grandes problemas.

La norma general es que la mayor parte de las mujeres llegaran en compañía de sus maridos, militares o colonos. Todas sufrieron la inseguridad de vivir en una región conflictiva, donde siempre estaba latente el peligro de los ataques promovidos por españoles o indígenas, además de la violencia interna de la propia sociedad. A esto se le agrega otro factor de tensión: la posible deserción de los maridos; de hecho, ante los altos índices de deserción (tanto de militares como de civiles) muchas mujeres deben haber sido abandonadas.

Con respecto a los números globales de la población, el descenso que se constata en 1742, obedece a situaciones que afectaron a Colonia del Sacramento en los años anteriores; en concreto el sitio de 1735 -1737 que sufre de las tropas castellanas e indígenas misioneros. Los sitios y ocupaciones se habrán de suceder durante el siglo XVIII, lo que se verá reflejado en la población, afectando sus valores de natalidad y mortalidad (véase Tabla 2). Durante 97 años de historia bajo la tutela portuguesa, la existencia y devenir de esta plaza estuvo regulada por seis tratados distintos; su mayor período de paz fue entre 1737 y 1761. Los avatares entre sitios y ocupaciones, hicieron que sus habitantes vivieran una realidad violenta e incierta (Borges Monteiro 2005).

<p align="center">Tabla 2 Colonia del Sacramento. Cronología de eventos principales Fuente: Borges Monteiro, 2005</p>		
Plaza sitiada	Plaza ocupada	Años de paz y crecimiento
1704 - 1705	1705 - 1715	
1735 - 1737		1715 - 1735
1761	1763	1737 - 1761
1772 - 1777	1777	

La prosperidad de la Colonia causaba preocupación a la corona española, sobre todo por el intenso contrabando y la explotación que se hacía del ganado cimarrón, generando una competencia para los colonos españoles y los indígenas misioneros. La situación de tensión permanente culminaría en octubre de 1735 cuando las tropas castellanas impongan un sitio de dos años, hasta setiembre de 1737. Este es el momento de mayor estrechez y pobreza para la población: se pierden las cosechas de trigo y escasea el ganado para la alimentación. El sitio impidió que los portugueses accedieran a la campaña así como la entrada de embarcaciones que traían víveres y armas. Como resultado de este bloqueo, las fuentes hablan de hambre generalizada, lo que *“... nos obrigou a comer cavallos, cães, gatos, e outros immundos animaes que procurava a necessidade”* (Balbinot 2009:32).

4.2.- Movimiento natural de la población: casarse, nacer y morir en la Colonia del Sacramento

Una forma de conocer la evolución temporal de la población es a través del análisis de los datos continuos presentes en los archivos parroquiales entre los años 1730 a 1777 (se subdivide el período en cinco décadas para un mejor estudio). En dichos años, Colonia del Sacramento vive una época de paz (con algunos años puntuales de asedio español), produciéndose un crecimiento en la población, tanto económico como social. La información que brindan estos archivos permite conocer aspectos relacionados con la vida, las pautas matrimoniales y la muerte esta población.

La **Figura 1** muestra los datos absolutos de nacimientos, defunciones y matrimonios ocurridos durante 1730 – 1777. Como se observa, los matrimonios se mantienen constantes, mientras que la natalidad y mortalidad presentan fluctuaciones. La vida y la muerte así como la oportunidad de contraer matrimonio, no es igual para todos los sectores de una población, por lo tanto en el análisis de estas variables se debe tener en cuenta los distintos componentes poblacionales, así como su distribución por sexo y edad.

Figura 1 Colonia del Sacramento. Movimiento natural de la población. 1730 - 1777

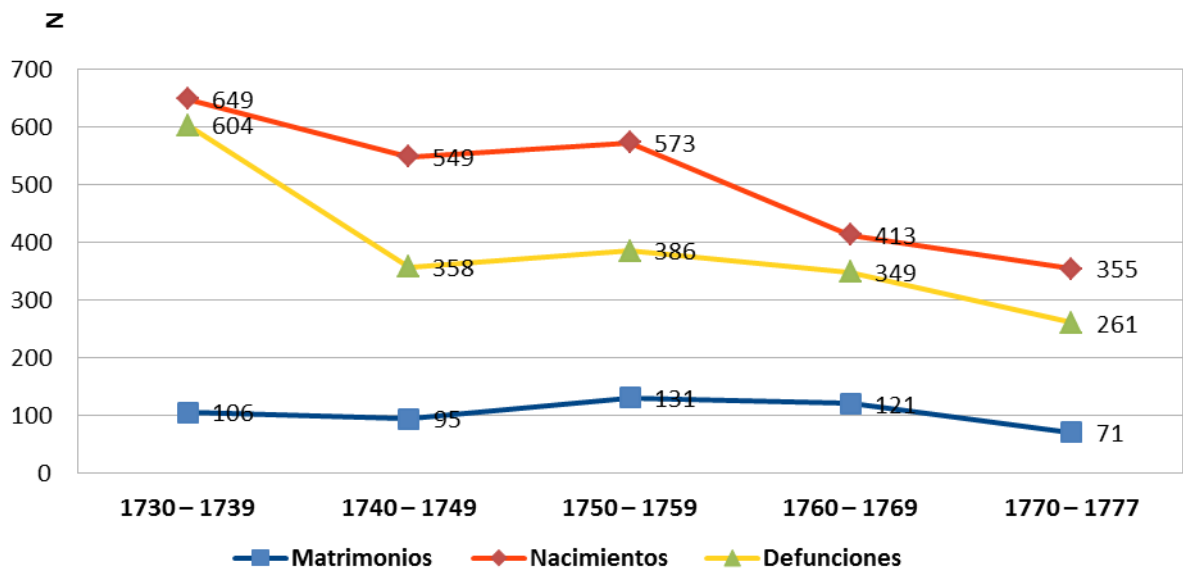

Como toda sociedad colonial, también Colonia está dividida en clases o castas según las fuentes, existiendo restricciones en lo que refiere a los casamientos (no necesariamente en las uniones o en los cruzamientos) que trasciende todos los sectores de la población. Esta condición de clase se trasluce en los valores de endogamia estimados; la Tabla 3 refiere justamente a la proporción de matrimonios inter e intra étnicos en la población; los valores de H nos indican justamente el valor de la endogamia en esos sectores. Valores tan cercanos a 1 indican un comportamiento cerrado de la población en la cual las alianzas matrimoniales se concretan siempre a la interna de los grupos.

Tabla 3 Colonia del Sacramento. 1730 - 1777 Pautas matrimoniales en relación al grupo étnico Fuente: elaboración de la autora					
Total de matrimonios relevados: 524		Esposa			Índice de endogamia grupal (H)
		Portuguesa o española	Indígena	africana	
Esposo	Portugués o españoliv	81,9%	0,4%	0,6%	0,97
	indígena	0	2,3%	0,2%	0,87
	africano	0	0	14,6%	0,97

Si bien las pautas matrimoniales indican el comportamiento de la población, el estudio de los bautismos (nacimientos) a partir del origen étnico de los padres, nos puede cambiar el panorama. El análisis de las pautas de cruzamiento a través del registro de bautismos (que consigna la etnia de padres y madres) permite un mayor acercamiento a la realidad subyacente en las uniones interétnicas (Barreto et al. 2015).

No toda la población se reproduce al mismo ritmo, por lo tanto debemos conocer qué grupo está realmente teniendo hijos y en qué proporción. A nivel general, la natalidad muestra valores disímiles si consideramos los grupos sociales maternos que la integran. Para todo el período de estudio, es mayor la natalidad promedio de madres portuguesas/españolas (61,7%) y africanas (35,4%); estas últimas llegan a representar 51% en la década 1730 – 1777. Por otra parte, las madres indígenas presentan valores muy bajos al igual que las madres desconocidas (1,3% y 1,6%, respectivamente).

Sin embargo, en lo que respecta a las pautas reproductivas de la población, lo importante, más que los valores promedios de los nacimientos, es la incidencia de comportamientos diferenciales en sectores sociales o grupos étnicos específicos. En la Tabla 4 se indica la tendencia de esta población:

<p align="center">Tabla 4 Colonia del Sacramento. 1730 - 1777 Cruzamientos intra e inter étnicos Fuente: elaboración de la autora</p>					
Total bautismos relevados: 2539		Madre			
		portuguesa o española	indígena	Africana	desconocida*
padre	portugués o español	82,2%	0	0,1%	0
	indígena	0,05%	1,7%	0	0
	africano	0	0	2,5%	0
	desconocido*	0,5%	0,15%	10,8%	2%

* Aplica a padres ignotos, no conocidos, madre natural, niños expósitos.

- Cuando ambos padres están presentes, se mantiene la endogamia grupal; si bien existe un porcentaje de cruzamientos mixtos, estos no superan el 2%.

- Cuando está presente solo la madre o ambos progenitores son desconocidos, estamos ante el fenómeno de la ilegitimidad, la cual puede ser estimada tanto en forma global como específica para cada grupo. La ilegitimidad es un elemento importante en el análisis de los procesos de mestizaje, ya que constituye un mecanismo apropiado para comprender las condicionantes que afectan a una población (económica, política,

social, cultural o demográfica) (Barreto 2009). La ilegitimidad promedio de la población en el período 1730 – 1777 es de 33,3%; la misma indica que 1/3 de los nacimientos son de padres desconocidos.

Figura 2 Colonia del Sacramento Ilegitimidad total por grupo etnonosocial materno (%) 1730 - 1777

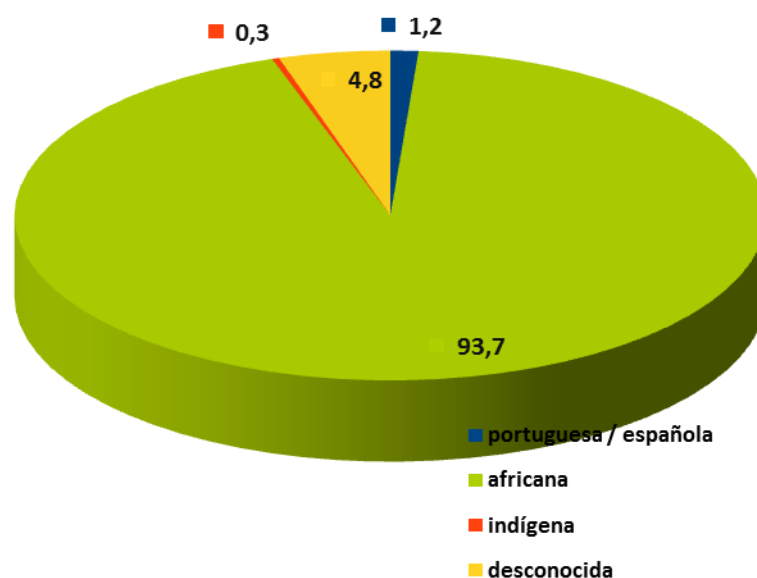

Si consideramos esta ilegitimidad a partir del grupo étnico materno (Figura 2), los valores que presentan las madres de origen africano son muy altos. Del 35,4% de madres africanas que están teniendo hijos, el 93,7% se trata de “hijos naturales”. Esto se incrementa en el período 1730 – 1739, donde este grupo llega al 97%. Estos datos son congruentes con los determinados en poblaciones similares. Ferreyra (1998) encuentra en poblaciones esclavas de Córdoba, una ilegitimidad del 75%. A su vez, Libby y Botelho (2004) determinan en Ouro Preto durante el siglo XVIII, 83% de ilegitimidad en mujeres esclavas. Pinto Venancio (1998) encuentra valores entre 88.6% y 59.5% en poblaciones esclavas de Río de Janeiro durante los años 1745 – 1795. En su trabajo plantea el valor relativo que tiene la ilegitimidad en algunos grupos, donde la importancia social del hijo no se mide en función de su filiación. Considera, tal como establece Laslett (1977), que existen “*sub-sociedades com tendencia á bastardia*”. Para estas sub-sociedades el hijo natural no es un accidente sino una práctica social sujeta a regularidades y transmitida de generación en generación (Pinto Venancio 1998). Datos analizados en territorios coloniales españoles, indican valores de 18% y 56,6% para la zona de Las Víboras y Santo Domingo de Soriano hacia 1771 aproximadamente (Sans et al. 2011). Bentancur (2011) determina una ilegitimidad promedio del 81% en madres

esclavas en Montevideo durante 1790 – 1799.

En todos los sectores de la población encontramos madres que tienen “hijos naturales”. Si bien las cifras de la población africana son elevadas, esta es una característica común en la época colonial. De los otros grupos maternos, y dejando de lado las madres indias que presentan valores muy bajos en Colonia del Sacramento, las madres portuguesas / españolas tienen también una baja incidencia (sólo son 10 mujeres en todo el período de estudio). En lo que respecta al 4,8% de madres desconocidas, esta cifra equivale a 40 niños expósitos dejados en el portal de alguna casa o de la iglesia. La práctica de abandonar al recién nacido, muy frecuente en la Europa, tuvo difusión en las colonias Ibéricas y siempre se le asocia con un fenómeno urbano más que rural. La exposición de infantes se relaciona con el aumento de la ilegitimidad, sobre todo cuando hay que salvaguardar el honor de la madre o de la familia y no sólo por una pobreza extrema de los progenitores (Bentancur 2011; Celton 2008). Al respecto, Pinto Venancio (1998) considera que la práctica en sí en América, responde a complejas redes de parentesco y estrategias familiares de supervivencia, ya que muchas veces el niño expuesto pertenece a la familia que lo recoge, aunque no se declare. Si bien no se explicita el grupo social o étnico al cual pertenecen estos pequeños, debemos suponer que no serían indígenas ni mucho menos africanos.

Al igual que las variables demográficas ya analizadas, la muerte tiene un comportamiento selectivo; los componentes que la afectan se relacionan con la constitución biológica de la población (sexo y edad) y los factores socio-económicos y sanitarios que la caracterizan. La mortalidad constituye uno de los componentes de la dinámica demográfica, y sus variaciones afectan el ritmo de crecimiento de las poblaciones. Las poblaciones pretransicionalesv estaban expuestas a niveles altos de mortalidad, particularmente de mortalidad infantil; estas pérdidas se compensaban con una alta fecundidad, lo que permitía mantener el volumen poblacional (Harris & Ross 1987; Pollero 2013). Los estudios de la mortalidad pretransicional en distintas poblaciones, indican que su comportamiento no era estable y que suele presentar fluctuaciones debido a una sobremortalidad puntual.

Sin embargo, los registros históricos presentan omisiones; generalmente no mencionan la edad del difunto, apareciendo categorías poco claras (“párvulo”, “adulto”). Es frecuente encontrar expresiones como “di sepultura a cinco hombres adultos hallados muertos en el campo de batalla”, o “di sepultura la osamenta de [...] muerto hace tres años en la campaña ...”, las que brindan poca información sobre los individuos muertos. La causa de muerte, elemento importante para conocer los niveles sanitarios de la población, generalmente está ausente, excepto la información que se puede extrapolar a partir de frases como “*la muerte de los 7 días*”, o en las referencias precisas a muertes violentas o epidemias puntuales. Tampoco son muy claros los datos con respecto a padres y/o cónyuges del difunto o a su grupo étnico (Barreto 2009).

Figura 3 Colonia del Sacramento. Totales de mortalidad por grandes grupos etarios. 1730 - 1777

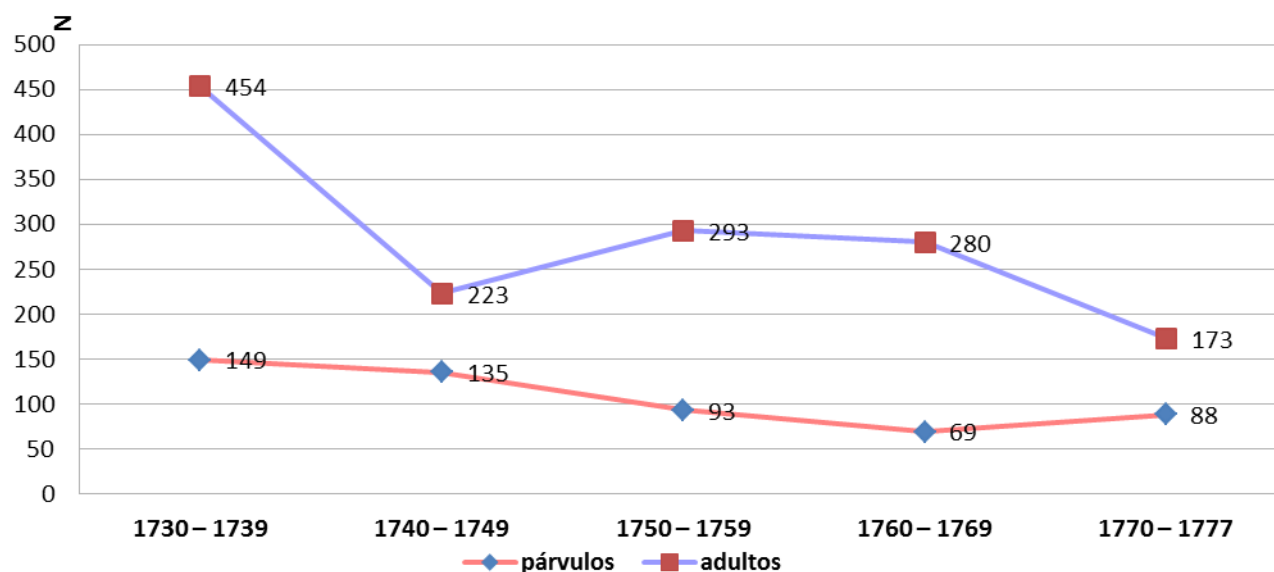

La Figura 3 muestra la incidencia de la muerte en relación a los dos grandes grupos etarios que se mencionan: párvulos y adultos. Sorprende que los valores de mortalidad parvularia (no es posible calcular la mortalidad infantil al no figurar la edad de los niños difuntos) sean muy inferiores a la mortalidad adulta; representan en promedio 27,3% de todos los difuntos entre los años 1730 – 1777. Esto no se corresponde con los datos que suelen presentar las poblaciones históricas, donde los registros dan cuenta de valores superiores al 50% de mortalidad parvularia (Reher, 2000). ¿Por qué sucede esto en Colonia del Sacramento? Existen dos posibles explicaciones:

1.- subregistro de párvulos difuntos, algo frecuente en este tipo de poblaciones, sin embargo nunca con cifras tan significativas (Barreto 2011). 2.- la situación particular de plaza militar, con el continuo asedio de fuerzas españolas, donde la presencia de militares (y también comerciantes) es una constante. Al respecto, cuando se analiza la mortalidad desagregada por sexo, encontramos, que los hombres superan ampliamente las muertes femeninas, en una relación promedio de 1 mujer cada 3.2 hombres (Figura 4). No existen datos precisos que permitan determinar el índice de masculinidad (*Im*) en la población para corroborar estos valores con la población general.

Figura 4 Colonia del Sacramento Defunciones en relación al sexo 1730 - 1777

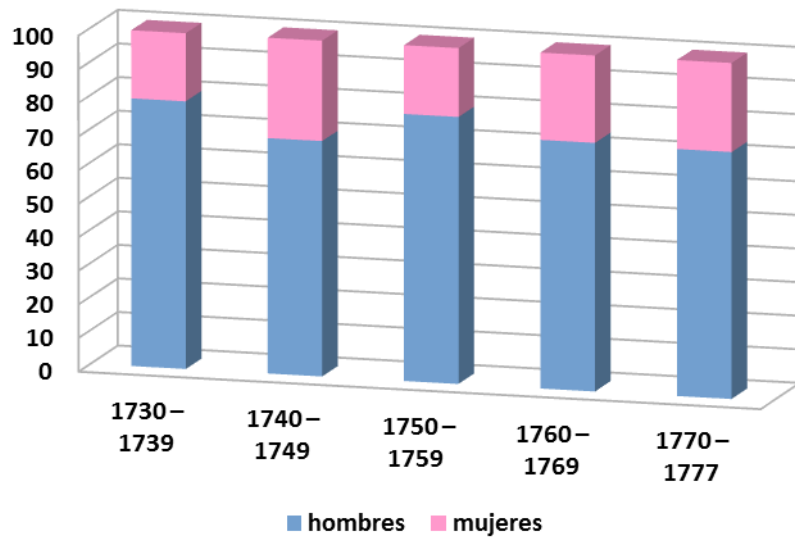

Como toda plaza fortificada, Colonia del Sacramento mantuvo una presencia constante de militares, a los que se les sumarán comerciantes y población civil. El núcleo poblacional original estaba compuesto por soldados provenientes principalmente de los territorios coloniales lusitanos. Esta población masculina, presenta los valores más altos de mortalidad en relación a otros varones, superando muchas veces el 50% de las muertes masculinas (Figura 5). Al respecto, cuando se da el sitio de 1735 – 1737, los militares muertos y registrados sus defunciones, superan 62% de esos años. En esa instancia, los refuerzos navales provenientes de Bahía estaban conformados por un destacamento de 253 integrantes (entre soldados, capitanes, alférez y artilleros) (Possamai & Salaberry 2012). También en momentos de lucha, los vecinos y sus esclavos, conformaban “*algumas companhias de ordenança dos mesmos casais pra ajudar a defesa da dita praça*” (Possamai 2010c).

Figura 5 Colonia del Sacramento Defunciones masculinas en relación al rol 1730 - 1777

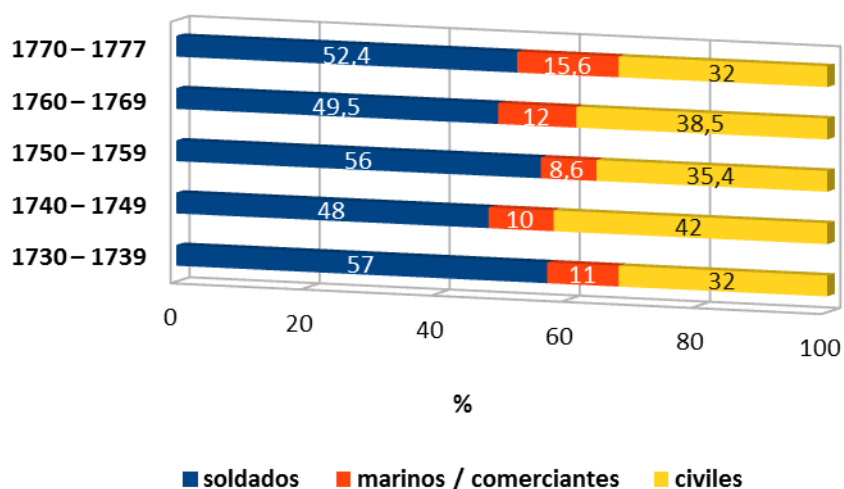

Este grupo incluye a marinos (no son militares; se trata de marineros dedicados al tráfico y maniobras en el puerto) y comerciantes. Estos últimos conformaban un sector importante, presente desde los inicios de la población, dedicados al tráfico de esclavos, cueros y grasa, tanto hacia los territorios coloniales portugueses o españoles. Con la llegada de Pedro de Vasconcelos (1722 – 1749), Colonia vivió la mejor administración y desarrollo económico; esos años de prosperidad convirtieron a la plaza militar en un centro atractivo para el establecimiento de estos comerciantes. Pereira Prado (2003) considera que gran parte de la vida social, económica y política de esta población, estaba articulada en función del comercio, tanto marítimo como

terrestre, desde y hacia el espacio platense.

No siempre fueron años de bonanzas para esta población; durante el sitio de 1735 – 1737 (“O Grande Sítio”) se vivieron muchas penurias, teniendo problemas serios la población para alimentarse. “... durante quase dois anos, levou os habitantes da Colonia as raias da inanição. Em momentos extremos, os defensores de Sacramento chegaram a comer ratos e a comerciarem carne de gatos e caes” (Informe de Pereira de Sa, en Pereira Prado 2002:119). Serán los indios minuanes quienes socorran a la población, logrando introducir a través del cerco español, ganado y víveres a cambio de tabaco y aguardiente.

Los datos del archivo para los años del “gran sitio”, registran 360 decesos (56% corresponde a militares); esto representa el 60% de las muertes ocurridas en la década 1730 – 1739, y el 31% de las defunciones totales del período 1730 – 1777. El fin del sitio no implicó la finalización de las disputas con los castellanos; estos permanecerán en la zona, instalándose el Real de San Carlos como campo de bloqueo.

Lamentablemente el registro de defunciones no consigna la causa de muerte, por lo tanto es imposible conocer los niveles sanitarios de la población. También en lo que refiere al grupo étnico se constata un subregistro importante, lo que dificulta hacer un análisis desagregado de la mortalidad teniendo en cuenta dicha variable.

5.- A modo de conclusión

Los procesos fundacionales en el territorio al norte del Río de la Plata, son tardíos; Colonia del Sacramento (1680) y la reducción indígena de Santo Domingo de Soriano (1662 - 1664), constituirán la excepción. Si bien el panorama hacia las primeras décadas del XVIII, es de un territorio por el cual transita mucha gente (indígenas, esclavos, estancieros, soldados, contrabandistas), las poblaciones estables se habrán de consolidar por parte de España a partir de la fundación de Montevideo en 1724 (Gelman 1995). En este contexto, la presencia lusitana intenta consolidarse a través de la defensa de una posición estratégica como lo fue la Colonia del Sacramento.

La política de poblamiento de la corona lusitana, transformará la fortaleza platense en un núcleo colonizador, garantizando la presencia portuguesa en la zona, a la vez que en un centro productivo y comercial; esto se verá truncado en varias oportunidades por el asedio español. Sin embargo, la vida de los pobladores en esta zona de frontera, estuvo desde sus inicios, marcada por adversidades, principalmente por el asedio continuo a la cual la plaza será sometida durante el siglo XVIII. La documentación analizada, a pesar de la escasa información que por momentos contiene, da cuenta de ese proceso.

Las interacciones que se suceden hacia dentro como fuera de la Colonia, así como los sucesos que afectaron a su población, incidieron directamente en el destino de la misma y en su posterior declive. En ese contexto de rivalidades y disputas del territorio, la población de Colonia del Sacramento luchará por sobrevivir y mantenerse, sabiendo que sus días estaban contados. Tal como menciona Possamai (2014:133), para españoles y portugueses, se trató siempre de “un lugar fuera del mapa”.

Notas

¹ Biodemografía (o Antropología Demográfica): disciplina de la Antropología Biológica cuyo objetivo es el análisis de las poblaciones tanto en contextos históricos como actuales, cuyo objetivo es la reconstrucción de las mismas a partir de los enfoques propios de la Demografía, Demografía Histórica y la Genética de Poblaciones. Para ello, buscará conocer los procesos microevolutivos que las afectaron y que condicionan su devenir. Sus abordajes son interdisciplinarios y permiten realizar un estudio poblacional integral (Barreto, 2011; Fuster, 2005).

¹ Movimiento natural de una población: hace referencia al recuento de los acontecimientos de las llamadas estadísticas vitales (nacimientos, defunciones y matrimonios) y permite el estudio de la evolución de la población en su dinámica natural a través de la contabilización de flujos.

¹ Estas clasificaciones pueden resultar difíciles de entender, ya que son arbitrarias y poco objetivas; a nivel general, un párvulo es el niño que no tomó aún la comunión (puede ser menor de 7 o 9 años), un parvulito sería un niño pequeño, bebe o menor de un año; la categoría adulto incluye las mujeres mayores de 12 años (edad a la que se podrían casar) y los varones mayores de 14; mozo se trataría de un joven de familia, soltero aún (Reher, 2000).

¹ Este grupo estaría integrado por la población “blanca”, ya sean portugueses o españoles y sus hijos. Si bien se puede discutir el concepto de “blanco”, en este caso estamos ante datos certeros de clasificación pues el archivo lo aclara diciendo “brancos”, lo que no deja dudas sobre la adscripción de este grupo.

¹ Poblaciones que aún no entraron en la Transición Demográfica, por lo tanto mantienen valores altos en su mortalidad y natalidad.

Referencias citadas

Balbinot, Caio Luciano

2009 *Colonia do Sacramento: os contactos entre populações ameríndias e ibéricas na América meridional (1680 – 1737)*. En: <http://hdl.handle.net/10183/21328>

Barreto, Isabel

2009 Padrones y archivos parroquiales en el Uruguay: desafíos y alternativas en el estudio de las poblaciones históricas. En: *Poblaciones históricas: fuentes, métodos y líneas de investigación*. Celton, Ghirardi y Carbonetti (Coords.). Serie Investigaciones N°9: 95 – 116. Asociación Latinoamericana de Población (ALAP).

2011k Estudio biodemográfico de la población de Villa Soriano, Depto. de Soriano, Uruguay. *Colección Biblioteca Plural*, UDELAR – CSIC, Montevideo.

Barreto, Isabel y Mónica Sans

2000 Endogamia y consanguinidad en la población uruguaya: los inmigrantes y sus pautas matrimoniales. En: *Investigaciones en biodiversidad humana: 28 – 34*. Tito Varela (editor). Universidad de Santiago de Compostela.

Barreto, Isabel, Emilia Abín y Ma. Julia Barbosa

2015. Amores de Frontera. Relaciones interétnicas en el Cerro Largo. 1797 – 1811. En: *Compilación del Departamento de Historiología, IV Perspectivas interdisciplinarias*. Facultad de Humanidades y Ciencias de la Educación, UDELAR. :137 - 157.

Barrios Pintos, Aníbal

2008 La Colonia del Sacramento. La expansión portuguesa hacia el Plata. *Historia de los Pueblos Orientales*. Tomo I, Cap. X: 225 – 255. Ediciones de la Banda Oriental.

Bentancur, Arturo

2011 *La familia en el Río de la Plata a fines del Período Hispánico*. Editorial Planeta, Montevideo.

Borges Monteiro, Rodrigo

Nas fronteiras do Antigo Regime: A Colônia do Sacramento no século XVIII. En: http://www.cham.fcsh.unl.pt/ext/files/activities/2005_atlantico.pdf

Cabrera Pérez, Leonel

2015 Pueblos Originarios y frontera en los territorios del Este del Virreinato del Río de la Plata. *Revista Tefros*, Vol 1, 3:4 – 21. *Dossier Homenaje a Martha Bechis –segunda parte-*

Celton, Dora

2008 Abandono de niños e ilegitimidad. Córdoba, Argentina, siglos XVIII - XIX. En:

Familias iberoamericanas ayer y hoy. Una mirada interdisciplinaria. M. Ghirardi. Río de Janeiro, Asociación Latinoamericana de Población. 2: 231-250.

Camou, María & Adela Pellegrino

1994 Una fotografía instantánea de Montevideo: una visión demográfica. 1858-1859. *Edición del V Centenario*, Facultad de Humanidades y Cs. de la Educación, UDELAR. Montevideo.

Da Mota Buys de Barrios, Dalmiro

2012 *Colônia do Sacramento. Batizados, casamentos e óbitos. 1690-1777.* Vol. I y II. Ed. Vermelho Marinho, Río de Janeiro.

Ferrand da Almeida, Luis. 1995. Casais e lavradores na Colônia do Sacramento (1680 – 1705). *Revista Portuguesa de Historia*, T. XXX. Instituto de Historia Economica e Social, Faculdade de Letras da Univesidade de Coimbra.

Ferrand da Almeida, Luís

1973 *A Colônia do Sacramento na época da Sucessão de Espanha.* Faculdade de Letras da Universidade de Coimbra.

Ferreyra, María del Carmen

1998 La ilegitimidad en la ciudad y en el campo a finales del siglo XVIII en Córdoba. En: *Cambios Demográficos en América Latina: la experiencia de cinco siglos.* Universidad Nacional de Córdoba e Internacional Union for the Scientific Study of Population. Córdoba, Argentina, 1998: 403- 429.

Fruhauf García, Elisa

2008 Quando os índios escolhem os seus aliados: as relações de “amizade” entre os minuanos e os lusitanos no sul da América portuguesa (c.1750 – 1800). En: *Revista Varia História*, Vol 24, N° 40: 613 – 632. Belo Horizonte.

Fruhauf García, Elisa

2009 *As diversas formas de ser índio: políticas indígenas e políticas indigenistas no extremo sul da América Portuguesa.* Rio de Janeiro; Arquivo Nacional.

Fuster, Vicente

2005 Biodemografía. En: *Para comprender la Antropología Biológica. Evolución y Biología Humana.* 34:417 – 242. Rebato, Susanne y Chiarelli (eds.). Editorial Verbo Divino, Navarra.

Gelman, Jorge

1995 *Campesinos y estancieros.* Editorial Los Libros del Ariel. Argentina.

Harris, Marvin y Eric Ross

1987 *Muerte, Sexo y Fecundidad. La regulación demográfica en las sociedades preindustriales y en desarrollo*. Alianza Editorial S.A., Madrid.

Instituto Nacional de Estadística

2015 *Indicadores Demográficos Básicos. Metodología*. INE, Madrid.

Jumar, Fernando

2004 Colonia del Sacramento y el complejo portuario rioplatense, 1716-1778. En: *Los caminos del Mercosur: Historia económica regional. Etapa colonial*. Silva, H. (dir.). Instituto Panamericano de Geografía e Historia. :163 – 199. México.

Kuhn, Fábio y Adriano Camissoli

2013 Administração na América portuguesa: a expansão das fronteiras meridionais do Império (1680 – 1808). En: *Revista de História*, N° 169: 53 – 81. Sao Paulo.

Libby, Douglas Cole y Tarcísio Botelho

2004 Filhos de Deus: batismos de crianças legítimas e naturais na Paróquia de Nossa Senhora do Pilar do Ouro Preto, 1712-1810. En: *Revista Varia Historia*. Belo Horizonte, Departamento de História da Faculdade de Filosofia e Ciências Humanas da UFMG, N° 31, jan.: 69-96.

Marcilio, María Luiza

2004 Os registros paroquiais e a história do Brasil. *Revista Varia Historia*, N° 31: 13 – 20.

Mayo, Carlos

2004 *Estancia y sociedad en la pampa (1740 – 1820)*. Editorial Biblos, Buenos Aires.

Nizza da Silva, María Beatriz

2004 Soldados, casais e índios no povoamento da Nova Colônia. En: *Colóquio internacional Território e Povoamento - A presença portuguesa na região platina*. Colônia del Sacramento, Uruguai, Organização Instituto Camões.

Pereria Prado, Fabrício

2003 Colonia do Sacramento: a situação na fronteira platina no século XVIII. En: *Horizontes Antropológicos*, Año 9, N° 19: 79-104, Porto Alegre.

2002 *A Colônia do Sacramento: O extremo sul da América Portuguesa*. Publicado Design Editorial. Prefeitura de Porto Alegre, Secretaria Municipal da Cultura.

Pinto Venancio, Renato

1998 Ilegitimidade e vida familiar no Rio de Janeiro: 1750 – 1800. En: *Cambios Demográficos en América Latina: la experiencia de cinco siglos*. Celton, Miró & Sánchez

Albornoz (editores). Universidad Nacional de Córdoba e Internacional Union for the Scientific Study of Population. Córdoba, Argentina, :429 - 440.

Pollero, Raquel

2013 Historia demográfica de Montevideo y su campaña, (1757-1860). Trabajo de Tesis para acceder al Título de Doctor en Ciencias Sociales, Opción Estudios de Población. Facultad de Ciencias Sociales, UDELAR (en prensa).

Possamai, Paulo

2006 *A vida quotidiana na Colônia do Sacramento*. Editora Livros do Brasil, Lisboa.

2008 O trabalho de negros e índios na Colonia do Sacramento. *Anais do II Encontro Internacional de Historia Colonial. Mneme – Revista de Humanidades*. UFRN. Caicó (RN), V. 9; N° 24. Disponible en: www.cerescaico.ufrn.br/mneme/anais

2010a “Em parte alguma do mundo fazerem-se novas povoações sem casais”: a colonização dirigida e a o recrutamento forçado no povoamento da Colônia do Sacramento. En: *Estudios Históricos – CDHRP - Año II*, 5:1 - 19.

2010b De núcleo de povoamento à praça de guerra: a Colônia do Sacramento de 1735 a 1777. En: *Topoi*, 11 (21): 23 - 36.

2010c Instruidos, disciplinados, bisonhos, estropeados e inúteis: os soldados da Colonia do Sacramento. En: *Revista Brasileira de Historia Militar*. Año 1, N° 2: 1 – 22.

2014 Um lugar fora do mapa: a Colonia do Sacramento. En: *Revista Mosaico*, V. 7, N° 2: 133 – 138.

Possamai, Paulo y Rodrigo Salaberry dos Santos

2012 As frotas de socorro para a Colônia do Sacramento, 1736-1737. En: *Revista Navigator*, Vol 8, N° 15. Disponible en: http://www.revistanavigator.com.br/navig15/dossie/N15_dossie6.html

Prado, Fabrício

2009 *In the shadows of Empires: trans-imperial networks and Colonial Identity in Bourbon Rio de la Plata (c. 1750- c. 1813)*. Atlanta: University of Evory.

Reher, David

2000 La investigación en demografía histórica: pasado, presente y futuro. En: *Boletín de la Asociación de demografía histórica*, XVIII (2): 15 - 78.

Rivero, Sebastián

2009 Desarrollo urbano de Colonia del Sacramento. Las murallas: historias del adentro y del afuera. En: *5to Seminario Regional de Ciudades Fortificadas*.

<http://www.fortalezas.ufsc.br/6seminario/index.php>

Sans, Mónica, Isabel Barreto y Gonzalo Figueiro

2011 Más allá de la autoadscripción: Ancestría africana oculta. En: *Herencia africana en el Uruguay*. Espacio Afro uruguayo De y Para la Región y Presidencia de la República. 2011:15 – 27. Montevideo.

Savorgnan, Franco

1950 Matrimonial selection and the amalgamation of heterogeneous groups. En: *Cultural Assimilation of Immigrants*, :59-67. Londres, Cambridge Univers. Press.

Stone, Lawrence

1977 *The Family, Sex and Marriage in England, 1500-1800*. Harper & Row (editores), Nueva York.